

Výročná správa

Nadácie Žilinského samosprávneho kraja pre podporu rodiny za rok 2022

Názov: **Nadácia Žilinského samosprávneho kraja pre podporu rodiny**
Sídlo: **Ul. Republiky 1, 010 01 Žilina**
ICO: **51844508**
Dátum vzniku: **25.7.2018**
Č. registrácie: **203/Na-2002/1189**

Členovia správnej rady:

Ing. Erika Jurinová – predsedníčka SR
Ing. Barbora Birnerová - členka SR
Mgr. Erika Cintulová – členka SR
MUDr. Karol Javorka, PhD. – člen SR
PhDr. Jarmila Majáková, PhD. – členka SR

Členovia dozornej rady do 25.7.2022:

Ľubomír Sečkář – predseda DR
Ing. Erik Gemzický – člen DR
Ing. Elena Šuteková – členka DR

Členovia dozornej rady od 26.7.2022:

MUDr. Mgr. Tatiana Červeňová, MPH, MHA
Ing. Michal Slašťan
Mgr. Anna Verešová - do 15.12.2022 / Mgr. Karina Holešová - od 16.12.2022

Správca nadácie a kontaktné údaje:

PhDr. Gabriela Podolanová

Adresa: Ul. Republiky 1, 010 01 Žilina
Tel. číslo: +421 0948 386 342
Mail: nadacia@zilinskazupa.sk
Web: <https://www.zilinskazupa.sk/sk/samosprava/nadacia-zsk-centrum-rodinu/>
<http://nadaciazsk.sk/>
Banka: Slovenská sporiteľňa a.s.
IBAN: SK84 0900 0000 0051 4825 9038
IBAN / verejná zbierka: SK05 0900 0000 0051 5416 9506

A. Prehľad činností vykonávaných v hodnotenom období s uvedením vzťahu k verejnoprospešnému účelu nadácie

Cieľ a oblasti podpory

Nadácia Žilinského samosprávneho kraja pre podporu rodiny (ďalej „nadácia“) bola založená Nadačnou listinou podpísanou predsedníčkou ŽSK 13. 6. 2018 a registrovaná na Ministerstve vnútra Slovenskej republiky dňa 25. 7. 2018, pod reg. č. 203/Na-2002/1189. Nadácia vznikla s cieľom podporovať jednotlivcov a rodiny v sociálnej, ekonomickej a existenciálnej núdzi a tých, ktorí sa v dôsledku živeľnej pohromy alebo závažného a náhleho ochorenia či tragédie v rodine nemôžu realizovať v riadnom sociálnom prostredí. Nadácia môže podporiť žiadateľov aj v prípade, ak živiteľ rodiny má zníženú pracovnú schopnosť, jej činnosť je zameraná aj na dobrovoľnícku činnosť a podporu talentovaných detí zo sociálne znevýhodnených podmienok.

1 Činnosť Nadácie

V roku 2022 sme sa opäť mohli vrátiť k prezenčným pracovným stretnutiam. Po pandemických mesiacoch sa ľudia pomaly znovu vracali so svojimi problémami a potrebovali odbornú radu a finančnú pomoc vo väčšej miere. Narástol počet úmrtí v rodinách, rodiny, a tiež starí rodičia, ktorí majú vnukov v náhradnej osobnej starostlivosti, sa dostávali do veľkých finančných ťažkostí. Zvýšil sa teda počet žiadostí o podporu aj konzultácií.

Žiadosti o finančnú a poradenskú pomoc sme prijímali priebežne počas celého roka. Správna rada rozhodla o podmienkach a procese realizácie pomoci tak, aby sa vďaka komplexnému prístupu vytvoril pomocný a podporný systém pre žiadateľov. Zároveň sa vďaka jednoduchej žiadosti pomoc stala dostupná každému obyvateľovi kraja, ktorý to potrebuje. O pomoc mohli požiadať rodiny aj opakovane, ak predchádzajúca pomoc bola udelená aspoň rok pred druhou žiadosťou a rodina s deťmi prechádza zložitou sociálno-zdravotnou situáciou.

Podobne ako v predchádzajúcich obdobiach, do rozhodovacieho procesu sme zaradili žiadosti:

- jednotlivcov, párov a rodín v sociálnej, ekonomickej a existenciálnej núdzi,
- jednotlivcov, párov a rodín, ktorí sa v dôsledku živeľnej pohromy, závažného a náhleho ochorenia alebo tragickej životnej udalosti nemôžu realizovať v riadnom sociálnom prostredí
- jednotlivcov, párov a rodín, kde živiteľ rodiny má zníženú pracovnú schopnosť, je fyzicky alebo psychicky handicapovaný.

Odsúhlasenie žiadostí sa posudzovalo najmä podľa týchto kritérií a ich kombinácií:

- nepriaznivá alebo krízová životná sociálna situácia jednotlivca alebo rodiny,
- ochota absolvovať v prípade potreby ďalšiu sociálnu službu,
- sťažená dostupnosť základných a/alebo sociálnych služieb.

Do úvahy sa brali aj ďalšie faktory:

- súčinnosť širšej rodiny žiadateľa
- zdravotná situácia žiadateľa a členov rodiny
- príjmy do rodiny a ekonomická situácia v rodine žiadateľa

Z finančnej podpory boli naďalej vylúčené tieto žiadosti:

- podpora liečebných pobytov
- zdravotné pomôcky a rehabilitačné pomôcky
- lieky a výživové doplnky nepreplácané zdravotnými poisťovňami

Rozhodovanie o udelení finančnej pomoci sa realizovalo na základe skúmania sociálnej a zdravotnej situácie žiadateľa, vychádzalo sa z údajov v popise žiadosti, prípadne z pripojenej alebo vyžiadanej dokumentácie a od uvedených kontaktných osôb. Potom nastal proces overovania údajov, komunikácia so žiadateľmi a hľadanie riešení, ktoré by boli trvalejšie a nekončili by iba pridelením finančnej pomoci. Preto bola potrebná súčinnosť všetkých sociálnych služieb v okolí žiadateľa a spolupracujúcich inštitúcií, sociálnych terénnych pracovníkov, ktorí sami aktívne zasielali návrhy na pomoc alebo telefonicky kontaktovali Nadáciu. Nadviazala sa komunikácia s obecnými a mestskými úradmi, úradmi práce, soc. vecí a rodiny, neziskovými organizáciami, centrami včasnej intervencie, centrami právnej pomoci, regionálnymi kancelármi Slovenskej katolíckej charity, školami a so sociálnymi pracovníkmi inštitúcií v zriaďovateľskej pôsobnosti ŽSK. Títo odborní pracovníci pomáhali pri zisťovaní situácie v rodine, ktorú poznali a mohli odporučiť pre udelenie finančnej pomoci.

Počas roka zaslalo svoje žiadosti 147 žiadateľov a finančný príspevok bol odsúhlasený v 104 prípadoch. Počet schválených žiadostí s udelenou finančnou pomocou tvorí 70,7 % zo všetkých žiadostí. Vďaka podpore sponzorov a darcov bola **priemerná schválená suma 567 €**. Vzrástol počet starých rodičov, ktorí sa starajú o vnukov v náhradnej osobnej starostlivosti. Od štátu nemajú nárok na príspevok na dieťa, často sa zdlhavo vybavuje výživné od rodičov, ak žijú. Ak je starý rodič osamelý, poberá iba starobný alebo invalidný dôchodok, vtedy je situácia v rodine veľmi zložitá. Zvýšil sa aj počet ľudí, ktorí pocítili stratu živiteľa rodiny, vysoký je aj počet samoživiteľov rodín.

Prehľad doručených a schválených žiadostí za jednotlivé roky

Rok	Počet žiadostí	Schválené žiadosti	Počet žiadostí živelné pohromy a tragické udalosti	Počet žiadostí pre zdravotne znevýhodnených	Počet žiadostí talentované deti	Počet žiadostí pomoc rodinám	Počet žiadostí Pomoc dobrovoľníkom
2018	87	38	12	14	-	12	-
2019	96	54	11	15	1	27	-

2020	155	88	22	14	2	49	1
2021	137	77	14	9	1	53	-
2022	147	104	17	10	-	76	-
Spolu	622	360	76	62	4	217	1

Výška finančnej pomoci za jednotlivé roky

Rok	Priemerná výška pomoci	Najnižšia finančná pomoc	Najvyššia finančná pomoc
2018	469,8 €	197 €	1498 €
2019	462 €	130 €	1011,22 €
2020	473 €	219 €	800 €
2021	536 €	200 €	900 €
2022	567 €	150 €	900 €

Najpočetnejšie viacdtné rodiny v jednotlivých rokoch

Počet detí	2018 a 2019	2020	2021	2022
9 detí	1 rodina	-	1 rodina	-
8 detí	2 rodiny	-		1 rodina
7 detí	4 rodiny	2 rodiny	1 rodina	1 rodina
6 detí	3 rodiny	3 rodiny		7 rodín
5 detí	4 rodiny	3 rodiny	2 rodiny	6 rodín

Úmrtie jedného alebo oboch rodičov alebo živateľov

2018	4 rodiny
2019	3 rodiny
2020	7 rodín
2021	4 rodiny
2022	11 odín

2 Činnosť Rodinného centra pomoci

Nadácia a Rodinné centrum pomoci sú dva nástroje komplexnej pomoci jednotlivcom a rodinám, ktoré sa v dôsledku živeľnej pohromy, závažného a náhleho ochorenia alebo tragickej udalosti môžu ocitnúť na okraji chudoby, či spoločenského vylúčenia.

Rodinné centrum pomoci pôsobí ako poradenské centrum a centrum konkrétnej pomoci jednotlivcom a rodinám v regióne. V centre pomoci pracuje sociálny pracovník odboru sociálnych vecí ŽSK, ktorý je v každodennom kontakte s obyvateľmi, poskytuje im informácie, rady, pomáha prekonávať rôzne náročné situácie, v ktorých sa ocitnú. Prijíma žiadosti a poskytuje rady žiadateľom o umiestnenie v centrách sociálnej starostlivosti a vybavuje terénne šetrenia žiadateľov o finančnú pomoc zo zdrojov nadácie. **V roku 2022 tieto služby využilo 390 klientov;** počet sa každoročne zvyšuje. Počet odborných poradenstiev celkom za 5 rokov dosiahol číslo 1140. Niektorí klienti sa vracajú častejšie, ich problémy si vyžadujú viacero intervencií.

Pracovníčka Rodinného centra sa podieľa na dopĺňaní databázy sociálnych služieb na linku www.sietpomoci.sk, ktorá vznikla ako výstup celoslovenského projektu Medzigeneračná solidarita a ochrana ľudskej dôstojnosti. Na základe týchto informácií môžu pracovníci v sociálnych službách nájsť rýchlo potrebné informácie a kontakty o inštitúciách a sociálnych službách na Slovensku.

V priestoroch Rodinného centra pomoci sa každý týždeň stretávali 2 svojpomocné skupiny anonymných alkoholikov a ich rodinných príslušníkov.

3 Spolupráca

- Nadácia a Rodinné centrum sa stali súčasťou **Regionálnej platformy pre pomoc obetiam trestných činov na úrovni Žilinského kraja** a zúčastňovali sa počas roka online video stretnutí so spolupracujúcimi kolegami pri riešení a zdieľaní rôznych problémov. Priestory centra sporadicky slúžili aj na supervíziu a stretávanie sa pracovných skupín sociálnych pracovníkov.



- Významnou udalosťou roka 2022 bolo otvorenie **cukrárne Žilinské radosti v spolupráci so sociálnym podnikom Labore n.o.** Tieto priestory ponúkajú príjemnú atmosféru s bohatou ponukou domácich

zákuskov, medovníčkov a nealko nápojov.

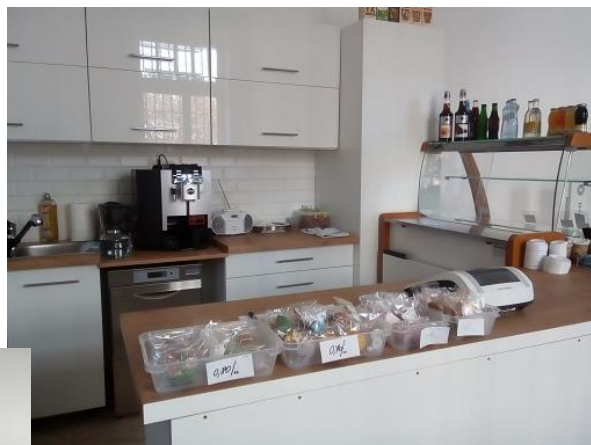

Klienti nadácie a Rodinného centra, ale aj široká verejnosť tu môžu stráviť príjemné

chvíle s blízkymi ľuďmi pri káve a zákusku kým čakajú na poradenstvo alebo na spoje domov. V cukrárni je k dispozícii aj wifi pripojenie a mladí ľudia a študenti si môžu

v tichom a príjemnom prostredí dohodnúť pracovnú schôdzku či riešiť študijné úlohy. Otvorenie cukrárne je krokom ku komplexnému balíku služieb a podpory pre rodiny

- **Nadácia sa stala členom Komory neziskových organizácií v Kooperačnej rade UMR Žilina;** je to kolektívny komunikačný a koordinačný orgán a nástroj územnej spolupráce na území udržateľného mestského rozvoja. Správkyňa Nadácie zastupovala organizácie neziskového sektora pri stretnutiach a rozhodovaniach v Kooperačnej rade.

A tiež **partnerom v projekte „Každý iný, všetci rovní– sociálna inklúzia rómskej komunity v meste Žilina“.** Projekt sa realizuje od mája 2022 do apríla 2024.

4 Propagácia činnosti

Deň rodiny

Po pandemických rokoch sa v areáli Budatínskeho zámku opäť konala oslava rodiny, ktorej sme sa aktívne zúčastnili. Podujatie malo veľmi dobrý ohlas; pri stánku Nadácie s interaktívnymi hrami sa vystriedalo asi 350 detí a účastníci získali informácie o činnosti Nadácie.





V roku 2022 sme pripravili a zverejnili ďalšie video nahrávky odborníkov k zaujímavým témam, ktoré oslovili cez sociálne siete väčší počet užívateľov.

Spracovali sa viaceré grafické materiály ako letáky, pozvánky, výzvy, a tieto materiály sa zverejnili na internete. Cez mailing list sme oslovili všetky obecné a mestské úrady v kraji s ponukou pomoci pre ich obyvateľov, tiež sa zaslali informačné materiály úradom práce, sociálnych vecí a rodiny a všetkým spolupracujúcim organizáciám a komunitným centráram.

5 Darcovstvo, dobrovoľníci

- Stálym a významným podporovateľom Nadácie je spoločnosť **Respect Slovakia s. r. o.**, ktorá venovala prostredníctvom charitatívnej reklamy 35 000 Eur. Celá táto suma je určená na pomoc rodinám a jednotlivcom v Žilinskom kraji.



- Vyššiemu počtu rodín sme mohli pomôcť aj vďaka podpore spoločnosti **Dolkam Šuja**, ktorá podporila našu činnosť cez Nadáciu Kráľa Baudouina. Zároveň spoločnosť Dolkam Šuja, spolu so svojou materskou organizáciou Lhoist Group, venovala nadácii výťažok zo športového dňa zamestnancov na riešenie problémov rodín v Žilinskom kraji cez Grant Nadácie kráľa Baudouina v celkovej sume 1360 Eur. Pomoc sa bude realizovať v nasledujúcom roku 2023.

- V roku 2022 narástla potreba distribúcie hmotnej pomoci a množstvo logistickej práce so získavaním a doručením **potravínovej a hmotnej pomoci**. Táto pomoc je získavaná od darcov a darcovských organizácií a niekedy tvorí dodatok k finančnej pomoci, inokedy pomáha v momentálnej naliehavej situácii, ktorú treba neodkladne riešiť. Poskytnutá **hmotná pomoc bola nasmerovaná asi do 110 rodín**, hodnota vecí bola cca 3 400 €.

- V septembri 2021 bola vyhlásená ďalšia **verejná zbierka povolená pod č. SVS-OVS2-000-2021-030035** zo dňa 8.9.2021, ktorá trvala do 8.9.2022. Predbežné vyúčtovanie zbierky zaslané na Ministerstvo vnútra SR potvrdilo príjem darov v sume 212 Eur.

- Nadácia získala ocenenie od Sekcie pre mládež ŽSK v rámci **Roka dobrovoľníctva v Žilinskom kraji**.

B. Ročná účtovná zvierka a zhodnotenie základných údajov

Stav majetku (aktív) a zdrojov krytia majetku (pasív) v ročnej účtovnej zavierke k 31.12.2022 v porovnaní so stavom k 31.12.2021 v bol nasledovný:

Strana aktív (v eur)	2022	2021
A. NEOBEŽNÝ MAJETOK SPOLU	- €	- €
Dlhodobý nehmotný majetok		
Dlhodobý hmotný majetok		
Dlhodobý finančný majetok		
B. OBEŽNÝ MAJETOK SPOLU	19 319,37 €	18 582,58 €
Zásoby		
Dlhodobé pohľadávky	240,00 €	
Krátkodobé pohľadávky		
Finančné účty	19 079,37 €	18 582,58 €
C. Časové rozlíšenie spolu		
AKTIVA celkom	19 319,37 €	18 582,58 €
Strana pasív (v eur)	2022	2021
A. VLASTNÉ ZDROJE KRYTIA MAJETKU SPOLU	9 052,20 €	10 553,93 €
Imanie a peňažné fondy	6 638,00 €	6 638,00 €
Peňažné fondy		1 106,40 €
Nevysporiadaný výsledok hospodárenia minulých rokov	2 809,53 €	1 814,60 €
Výsledok hospodárenia za účtovné obdobie	- 395,33 €	994,93 €
B. CUDZIE ZDROJE	5 916,30 €	2 258,56 €
Rezervy		
Dlhodobé záväzky		
Krátkodobé záväzky	5 916,30 €	2 258,56 €
Bankové výpomoci a pôžičky		
C. ČASOVÉ ROZLIŠENIE SPOLU	4 350,87 €	5 770,09 €
Pasíva celkom	19 319,37 €	18 582,58 €

Výsledok hospodárenia je rozdiel medzi výnosmi a nákladmi. Hospodársky výsledok pred zdanením bol zisk vo výške 2 094,67 eur, daň z príjmu zo zdaniteľných príjmov (charitatívna reklama a výnosy z prenájmu) bola 2 490,00 eur, celkový výsledok hospodárenia za rok 2022 bola strata vo výške 395,33 eur.

Výnosy (v eur)	2022	2021
Prijaté dary	3 442,56 €	3 185,00 €
Výnosy z použitia fondu	1 106,40 €	20,60 €
Prenájom	1 600,00 €	
Príspevky z charitatívnej reklamy	37 779,22 €	15 423,43 €
Prijaté príspevky od iných organizácií	528,83 €	1 124,93 €
Prijaté príspevky od fyzických osôb		370,00 €
Príspevky z podielu zaplatenej dane	339,77 €	384,88 €
Prijaté príspevky zo zbierok	187,00 €	121,00 €
Dotácie	26 129,43 €	28 921,42 €
VÝNOSY celkom	71 113,21 €	49 551,26 €
Náklady (v eur)	2022	2021
Spotreba materiálu	646,16 €	688,87 €
Spotreba energie	2 638,54 €	1 485,57 €
Ostatné služby	2 523,87 €	3 485,90 €
Mzdové náklady		650,00 €
Zákonne sociálne poistenie a zdravotné poistenie		213,14 €
Ostatné dane a poplatky	86,50 €	20,00 €
Dary	4 225,12 €	3 185,00 €
Iné ostatné náklady	314,56 €	543,32 €
Tvorba a zúčtovanie fondov		121,00 €
Poskytnuté príspevky z verejnej zbierky	500,00 €	
Poskytnuté príspevky z podielu zaplatenej dane		328,88 €
Poskytnuté príspevky fyzickým osobám	58 083,79 €	37 834,65 €
NÁKLADY celkom	69 018,54 €	48 556,33 €

Prehľad príjmov (výnosov) podľa zdrojov a ich pôvodu

Výnosy z činnosti - vlastné zdroje	
Výnosy z použitia fondu	1 106,40 €
Výnosy z prenájmu majetku	1 600,00 €
Spolu:	2 706,40 €
Výnosy na činnosť - súkromné zdroje	
Prijaté vecné dary	3 442,56 €
Príspevky z charitatívnej reklamy	37 779,22 €
Príspevky od právnických osôb	528,83 €
Prijaté príspevky zo zbierky	187,00 €
Spolu:	41 937,61 €

Výnosy na činnosť - verejné zdroje, príspevky z podielu zaplatenej dane	
Príspevky od zriaďovateľa ŽSK	26 129,43 €
Príspevky z podielu zaplatenej dane	339,77 €
Spolu:	26 469,20 €
Výnosy celkom:	71 113,21 €

Prehľad o darcoch, ak hodnota darov alebo výška prostriedkov od toho istého darcu presahuje 331 eur

Darcovia	
Dar právnickej osoby	500,00 €
Spolu:	500,00 €

Prehľad o fyzických osobách a právnických osobách, ktorým nadácia poskytla prostriedky na verejnoprospešný účel, na ktorý bola nadácia založená, a informáciu, akým spôsobom sa tieto prostriedky použili:

Vecné dary vyčíslené vo výške 3 442,56,00 eur boli použité pre fyzické osoby nasledovne:

Poskytnuté prostriedky fyzickým osobám na verejnoprospešný účel	
Pomoc a podpora rodinám	3 442,56 €
Spolu:	3 442,56 €

Finančné dary vo výške 58 083,79 eur boli použité pre fyzické osoby nasledovne:

Poskytnuté prostriedky fyzickým osobám na verejnoprospešný účel	
Pomoc a podpora rodinám	49 037,61 €
Podpora pri živelných pohromách a náhlych ochoreniach	6 156,18 €
Podpora zdravotne znevýhodneným osobám	2 890,00 €
Spolu:	58 083,79 €

Poskytnuté príspevky z verejnej zbierky vo výške 500,00 eur boli použité nasledovne:

Poskytnuté prostriedky fyzickým osobám na verejnoprospešný účel	
Podpora zdravotne znevýhodneným osobám	500,00 €
Spolu:	500,00 €

Zoznam darovacích zmlúv a sumy pre jednotlivých žiadateľov:

Žiadateľ	Suma (EUR)	Účel
DZ 1/22 rodina IK	390,72	11 – Pomoc a podpora rodinám
DZ 2/22 rodina ChD	730,00	11 – Pomoc a podpora rodinám
DZ 3/22 rodina FD	640,00	11 – Pomoc a podpora rodinám
DZ 4/22 rodina KJ	570,00	11 – Pomoc a podpora rodinám

DZ 5/22 rodina FI	480,00	11 – Pomoc a podpora rodinám
DZ 6/22 rodina GM	810,00	11 – Pomoc a podpora rodinám
DZ 7/22 rodina VL	687,50	12 – Pomoc a podpora pri živelných pohromách a náhlych ochoreniach alebo smrti, korona
DZ 8/22 rodina ŠM	494,00	11 – Pomoc a podpora rodinám
DZ 9/22 rodina SK	750,00	11 – Pomoc a podpora rodinám
DZ 10/22 rodina ČI	851,00	13 – Pomoc a podpora zdravotne znevýhodneným
DZ 11/22 rodina KSK	504,00	11 – Pomoc a podpora rodinám
DZ 12/22 rodina MA	750,00	11 – Pomoc a podpora rodinám
DZ 13/22 rodina PI	660,00	11 – Pomoc a podpora rodinám
DZ 14/22 rodina BM	700,00	11 – Pomoc a podpora rodinám
DZ 15/22 rodina PL	577,10	11 – Pomoc a podpora rodinám
DZ 16/22 rodina WA	392,68	13 – Pomoc a podpora zdravotne znevýhodneným
DZ 17/22 rodina HM	496,00	11 – Pomoc a podpora rodinám
DZ 18/22 rodina MR	558,00	12 – Pomoc a podpora pri živelných pohromách a náhlych ochoreniach alebo smrti
DZ 19/22 rodina MJ	760,26	11 – Pomoc a podpora rodinám
DZ 20/22 rodina KS	780,00	13– Pomoc a podpora zdravotne znevýhodneným
DZ 21/22 rodina LS	540,00	11 – Pomoc a podpora rodinám
DZ 22/22 rodina MP	758,00	11 – Pomoc a podpora rodinám
DZ 23/22 rodina BM	500,00	11 – Pomoc a podpora rodinám
DZ 24/22 rodina DM	550,00	11 – Pomoc a podpora rodinám
DZ 25/22 rodina ZK	780,00	11 – Pomoc a podpora rodinám
DZ 26/22 rodina MM	807,00	12 – pomoc a podpora pri živelných pohromách a náhlych ochoreniach alebo smrti
DZ 27/22 rodina TM	500,00	12 – pomoc a podpora pri živelných pohromách a náhlych ochoreniach alebo smrti
DZ 28/22 rodina HJ	350,00	11 – Pomoc a podpora rodinám
DZ 29/22 rodina MI	427,00	11 – Pomoc a podpora rodinám
DZ 30/22 rodina FJ	315,00	11 – Pomoc a podpora rodinám
DZ 31/22 rodina CI	552,00	11 – Pomoc a podpora rodinám
DZ 32/22 rodina PA	665,00	11 - Pomoc a podpora rodinám

DZ 33/22 rodina ČM	900,00	12 – Pomoc a podpora pri živelných pohromách a náhlych ochoreniach alebo smrti
DZ 34/22 rodina RJ	300,00	11 - Pomoc a podpora rodinám
DZ 35/22 rodina GT	682,56	12 – pomoc a podpora pri živelných pohromách a náhlych ochoreniach alebo smrti
DZ 36/22 rodina TM	465,00	11 - Pomoc a podpora rodinám
DZ 37/22 rodina CH	360,00	11 - Pomoc a podpora rodinám
DZ 38/22 rodina PM	540,00	11 – Pomoc a podpora rodinám
DZ 39/22 rodina FV	600,00	11 - Pomoc a podpora rodinám
DZ 40/22 rodina MD	523,00	11 – Pomoc a podpora rodinám
DZ 41/22 rodina KG	702,00	12 – pomoc a podpora pri živelných pohromách a náhlych ochoreniach alebo smrti
DZ 42/22 rodina NO	280,00	13 – Pomoc a podpora zdravotne znevýhodneným
DZ 43/22 rodina TM	658,00	11 - Pomoc a podpora rodinám
DZ 44/22 rodina LK	506,00	11 - Pomoc a podpora rodinám
DZ 45/22 rodina KD	504,00	11 – Pomoc a podpora rodinám
DZ 46/22 rodina ML'	500,00	12 – pomoc a podpora pri živelných pohromách a náhlych ochoreniach alebo smrti
DZ 47/22 rodina VP	228,00	11 - Pomoc a podpora rodinám
DZ 48/22 rodina LL'	350,00	11 - Pomoc a podpora rodinám
DZ 49/22 rodina SP	540,00	11 - Pomoc a podpora rodinám
DZ 50/22 rodina LI	417,00	11 – Pomoc a podpora rodinám
DZ 51/22 rodina KZ	818,00	11 - Pomoc a podpora rodinám
DZ 52/22 rodina ČR	480,00	13 – Pomoc a podpora zdravotne znevýhodneným
DZ 53/22 rodina GE	368,42	11 – pomoc a podpora rodinám
DZ 54/22 rodina VJ	701,40	11- pomoc a podpora rodinám
DZ 55/22 rodina ČS	720,00	11 – pomoc a podpora rodinám
DZ 56/22 rodina KV	800,00	11 - pomoc a podpora rodinám
DZ 57/22 rodina HJ	552,00	12 – pomoc a podpora pri živelných pohromách a náhlych ochorení alebo smrti
DZ58/22 rodina UJ	758,00	11 – pomoc a podpora rodinám
DZ 59/22 rodina ŽI	518,00	11 – pomoc a podpora rodinám

DZ 60/22 rodina KMD	700,00	11 – pomoc a podpora rodinám
DZ 61/22 rodina MD	641,00	12 – pomoc a podpora pri živelných pohromách a náhlych ochoreniach alebo smrti
DZ 62/22 S rodina SM	765,00	11 – pomoc a podpora rodinám
DZ 63/22 rodina LŽ	600,00	11 – pomoc a podpora rodinám
DZ 64/22 rodina KA	570,00	13 – pomoc a podpora zdravotne znevýhodneným
DZ 65/22 rodina RL	760,00	11 – pomoc a podpora rodinám
DZ 66/22 rodina KM	800,00	11 – pomoc a podpora rodinám
DZ 67/22 rodina MP	520,00	12 – pomoc a podpora pri živelných pohromách a náhlych ochoreniach alebo smrti
DZ 68/22 rodina PJ	452,00	11 – pomoc a podpora rodinám
DZ 69/22 rodina PR	600,00	13 – pomoc a podpora zdravotne znevýhodneným
DZ 70/22 rodina MM	324,00	13 – Pomoc a podpora zdravotne znevýhodneným
DZ 71/22 rodina KJ	750,00	12 – pomoc a podpora pri živelných pohromách a náhlych ochorení alebo smrti
DZ 72/22 rodina AM	500,00	11 – pomoc a podpora rodinám
DZ 73/22 rodina MZ	700,00	12 – Pomoc a podpora pri živelných pohromách a náhlych ochorení alebo smrti
DZ 74/22 rodina JP	730,00	11 – pomoc a podpora rodinám
DZ 75/22 rodina KM	700,00	11 – pomoc a podpora rodinám
DZ 76/22 rodina HO	400,00	11 – pomoc a podpora rodinám
DZ 77/22 rodina MI	382,00	11 – pomoc a podpora rodinám
DZ 78/22 rodina VA	180,00	13 - pomoc a podpora zdravotne znevýhodneným
DZ 79/22 rodina GJ	850,00	11 – pomoc a podpora rodinám
DZ 80/22 rodina FS	494,00	11 – pomoc a podpora rodinám
DZ 81/22 rodina MM	714,00	11 – pomoc a podpora rodinám
DZ 82/22 rodina JA	624,00	11 – pomoc a podpora rodinám
DZ 83/22 rodina RH	536,00	11 – pomoc a podpora rodinám
DZ 84/22 rodina FK	457,00	11 – pomoc a podpora rodinám
DZ 85/22 rodina VM	500,00	11 – pomoc a podpora rodinám
DZ 86/22 rodina BB	558,00	11 – pomoc a podpora rodinám

DZ 87/22 rodina MM	800,00	11 – pomoc a podpora rodinám
DZ 88/22 rodina VM	660,00	11 – pomoc a podpora rodinám
DZ 89/22 rodina BR	636,00	13 – pomoc a podpora zdravotne znevýhodneným
DZ 90/22 rodina KE	900,00	12 – pomoc a podpora pri žilných pohromách a náhlych ochoreniach alebo smrti
DZ 91/22 rodina ŠL	396,00	11 – pomoc a podpora rodinám
DZ 92/22 rodina HK	400,00	11 – pomoc a podpora rodinám
DZ 93/22 rodina LV	300,00	11 – pomoc a podpora rodinám
DZ 94/22 rodina JM	600,00	11 – pomoc a podpora rodinám
DZ 95/22 rodina MM	800,00	11 – pomoc a podpora rodinám
DZ 96/22 rodina ŠM	500,00	12 – pomoc a podpora pri žilných pohromách a náhlych ochoreniach alebo smrti
DZ 97/22 rodina DV	150,00	12 – pomoc a podpora pri žilných pohromách a náhlych ochoreniach alebo smrti
DZ 98/22 rodina KD	606,00	11 – pomoc a podpora rodinám
DZ 99/22 rodina ChM	500,00	12 – pomoc a podpora pri žilných pohromách a náhlych ochoreniach alebo smrti
DZ 100/22 rodina ZP	263,00	11 – pomoc a podpora rodinám
DZ 101/22 rodina RA	900,00	11 – pomoc a podpora rodinám
DZ 102/22 nerealizovaná		
DZ 103/22 rodina DM	705,00	11 – pomoc a podpora rodinám
DZ 104/22 rodina BA	310,00	11 – pomoc a podpora rodinám

Celkové výdavky (náklady) v členení na výdavky podľa jednotlivých druhov činností nadácie a výška výdavkov (nákladov) na správu

Náklady na verejno-prospešnú činnosť nadácie	
Pomoc a podpora rodinám	53 762,73 €
Podpora pri žilných pohromách a náhlych ochoreniach	6 156,18 €
Podpora zdravotne znevýhodneným osobám	2 890,00 €
Spolu:	62 808,91 €

Tvorba a zúčtovanie fondu tvoreného zo zbierky	
Tvorba a zúčtovanie fondu	45,00 €
Spolu:	45,00 €
Náklady zdaňovanej činnosti	
Náklady súvisiace so zdaňovanou činnosťou	- €
Daň z príjmov	2 490,00 €
Spolu:	2 490,00 €
Výška nákladov na správu nadácie	
Propagácia verejnoprospešného účelu nadácie alebo účelu	94,96 €
Prevádzka nadácie	6 069,67 €
Spolu:	6 164,63 €
Náklady celkom:	71 508,54 €

Nadácia nemá nadačné fondy.

POĎAKOVANIE za podporu a spoluprácu

Firmám a jednotlivcom:

- Respect Slovakia s.r.o.
- Dolkam Šuja a.s., Lhoist Group
- Erika Jurinová

Spolupracujúcim pomáhajúcim organizáciám:

- Áno pre život n. o.,
- Centrum včasnej intervencie n. o.
- CDR Trstená, Námestovo
- CSS a DSS v zriaďovateľskej pôsobnosti ŽSK
- Komunitné centrum Sinaj
- Mestský úrad Žilina a komunitné centrá
- Mestský úrad Ružomberok
- Misia mladých o.z.
- Náruč o.z.
- Návrat o.z.
- Obecný úrad Ivachnová
- Obecný úrad Hlboké nad Váhom
- OZ Rovnováha
- OZ Dom nádeje
- OZ Ostrov
- Slovenská katolícka charita
- UPSVAR Ružomberok, Trstená, Námestovo
- Sekcia mládeže ŽSK

Ďakujeme aj všetkým anonymným darcom, ktorí nadácii poskytli príspevky z 2% z daní, vo verejnej zbierke a taktiež prostredníctvom materiálnej a potravinovej pomoci.